

提 要 分 析

一、受僱員工人數：

▲工業及服務業受僱員工人數較上年大幅增加19萬8千人或3.08%。

99年工業及服務業受僱員工人數平均為664萬1千人，較上（98）年大幅增加19萬8千人或3.08%；若就員工人數結構觀察，工業部門人數占45.26%，服務業部門占54.74%。

受全球景氣轉趨復甦及民間消費穩定成長影響，國內廠商訂單及業績轉佳，致廠商人力需求大幅增加。工業部門全年受僱員工人數較上年增加4.21%，達300萬6千人，其中以製造業增加10萬6千人最多；服務業部門亦較上年增加2.16%，達363萬5千人，其中以批發及零售業與支援服務業，分別較上年增加2萬3千人及1萬5千人較多。

製造業受僱員工人數平均為251萬7千人，較上年大幅增加10萬6千人或4.39%，其中增幅以石油及煤製品製造業之7.66%居首，電力設備製造業7.54%居次，電子零組件製造業7.04%再次。而人數減少之業別以成衣及服飾品製造業減少1.74%居首，產業用機械設備維修及安裝業減少1.54%居次，其他運輸工具製造業減少0.90%再次。

表 1、各行業受僱員工人數

單位：人

行 業 別	95年	96年	97年	98年	99年	年增率 (%)
總 計	6,373,061	6,508,891	6,588,600	6,442,654	6,640,809	3.08
工 業 部 門	2,978,557	3,024,697	3,048,257	2,884,127	3,005,541	4.21
礦業及土石採取業	5,335	4,860	4,698	4,292	4,158	-3.12
製造業	2,510,435	2,543,763	2,564,542	2,411,013	2,516,826	4.39
電力及燃氣供應業	27,393	27,807	28,015	28,633	28,873	0.84
用水供應及污染整治業	22,676	24,857	25,695	25,084	25,730	2.58
營造業	412,718	423,410	425,307	415,105	429,954	3.58
服 務 業 部 門	3,394,504	3,484,194	3,540,343	3,558,527	3,635,268	2.16
批發及零售業	1,486,835	1,486,863	1,483,763	1,417,507	1,441,092	1.66
運輸及倉儲業	260,834	262,901	260,020	252,412	255,135	1.08
住宿及餐飲業	238,302	251,850	263,159	263,545	272,786	3.51
資訊及通訊傳播業	167,593	166,379	171,052	171,111	174,331	1.88
金融及保險業	366,666	370,645	372,937	357,602	353,459	-1.16
不動產業	76,624	81,842	83,710	80,580	87,095	8.09
專業、科學及技術服務業	183,787	191,816	196,662	195,250	201,641	3.27
支援服務業	226,532	268,999	295,369	287,644	303,026	5.35
教育服務業	—	—	—	73,713	74,564	1.15
醫療保健及社會工作服務業	249,091	262,377	276,247	327,646	338,273	3.24
藝術、娛樂及休閒服務業	50,175	53,918	52,483	49,725	50,983	2.53
其他服務業	88,065	86,604	84,941	81,792	82,883	1.33

註：為配合95年工商及服務業普查行業範圍擴增情形，工業及服務業及服務業部門統計結果，涵蓋範圍自98年1月起新增「教育服務業（僅含短期補習班及汽車駕駛訓練班）」與「社會工作服務業（僅含兒童及嬰兒托育機構）」。

二、平均薪資：

▲受僱員工每人每月平均薪資較上年增加5.34%

99年工業及服務業受僱員工每人每月平均薪資（含經常性與非經常性薪資）為44,430元，較上年增加5.34%，主要係受上年比較基期較低與景氣逐漸恢復，廠商增加發放獎金等影響所致。

工業部門每人每月平均薪資為42,869元，較上年增加7.09%，其中以製造業平均薪資較上年增加8.35%最為顯著，礦業及土石採取業增加6.42%次之，用水供應及污染整治業增加2.65%再次；營造業、電力及燃氣供應業亦較上年分別增加1.82%及0.15%。

服務業部門每人每月平均薪資為45,720元，較上年增加4.11%。各行業均較上年增加，其中以金融及保險業較上年增加9.11%最為顯著，不動產業增加6.29%次之。

表2、各行業受僱員工每人每月平均薪資

單位：元

行	業	別	95年	96年	97年	98年	99年	年增率 (%)
總	計	業	43,493	44,414	44,424	42,176	44,430	5.34
工	業	部	42,507	43,302	43,233	40,032	42,869	7.09
	礦業及土石採取業		53,344	51,057	51,499	49,674	52,863	6.42
	製造業		42,393	43,169	43,105	39,152	42,420	8.35
	電力及燃氣供應業		97,230	98,448	89,296	95,996	96,143	0.15
	用水供應及污染整治業		47,251	44,447	44,649	44,234	45,404	2.65
	營造業		39,168	40,327	40,792	40,930	41,674	1.82
服	務	業	44,359	45,380	45,450	43,914	45,720	4.11
	批發及零售業		39,380	39,475	39,980	40,154	41,970	4.52
	運輸及倉儲業		48,460	49,234	49,800	48,068	49,161	2.27
	住宿及餐飲業		24,960	25,500	26,747	27,171	27,829	2.42
	資訊及通訊傳播業		61,134	63,756	63,888	62,013	64,425	3.89
	金融及保險業		69,054	75,732	71,319	67,513	73,663	9.11
	不動產業		38,313	37,877	40,343	38,720	41,154	6.29
	專業、科學及技術服務業		51,740	53,281	54,524	49,969	52,942	5.95
	支援服務業		32,622	33,139	32,999	31,596	32,351	2.39
	教育服務業		—	—	—	22,195	22,457	1.18
	醫療保健及社會工作服務業		55,429	56,603	58,122	54,072	54,257	0.34
	藝術、娛樂及休閒服務業		31,303	31,499	32,053	31,257	32,841	5.07
	其他服務業		30,203	29,926	29,311	29,731	30,813	3.64

註：同表1

▲製造業受僱員工每人每月平均薪資為42,420元，較上年增加8.35%。

99年製造業每人每月平均薪資為42,420元，較上年增加8.35%，其中職員每人平均薪資為52,797元，較工員之34,987元高50.90%。

若就各中行業觀察，以石油及煤製品製造業最高，每人每月平均薪資為91,350元，其次為化學材料製造業64,987元，飲料及菸草製造業54,072元再次之。而平均薪資較低者皆屬勞力密集行業，依序為家具製造業29,895元、木竹製品製造業30,344元與成衣及服飾品製造業之31,150元。

表3、製造業受僱員工每人每月平均薪資

中華民國99年

單位：元

行	業	別	平 均		職 員		工 員	
				年增率(%)		年增率(%)		年增率(%)
製	造	業	42,420	8.35	52,797	7.94	34,987	9.26
食	品	製 造 業	36,285	2.02	42,108	0.65	31,107	3.50
飲	料	及 菸 草 製 造 業	54,072	0.50	54,388	-0.04	53,791	0.96
紡	織	業	35,396	0.99	44,724	0.14	30,404	1.17
成	衣	及 服 飾 品 製 造 業	31,150	3.31	40,571	3.71	25,507	2.64
皮	革、毛皮	及 其 製 品 製 造 業	35,518	4.55	39,339	4.90	31,515	3.81
木	竹	製 品 製 造 業	30,344	3.95	33,714	-3.81	26,478	11.61
紙	漿、紙	及 紙 製 品 製 造 業	34,754	9.21	41,021	7.03	32,213	10.47
印	刷	及 資 料 儲 存 媒 體 複 製 業	35,302	4.50	39,834	3.72	33,844	5.13
石	油	及 煤 製 品 製 造 業	91,350	8.09	102,280	5.33	85,212	10.09
化	學	材 料 製 造 業	64,987	15.02	77,090	10.19	58,253	18.47
化	學	製 品 製 造 業	50,020	8.83	60,573	11.20	40,140	5.43
藥	品	製 造 業	44,447	8.84	52,652	10.26	33,926	7.10
橡	膠	製 品 製 造 業	37,123	9.82	46,687	11.71	32,395	9.02
塑	膠	製 品 製 造 業	35,792	3.38	42,333	2.18	29,279	6.28
非	金 屬	礦 物 製 品 製 造 業	37,193	4.28	48,302	4.90	32,425	4.88
金	屬	基 本 製 造 業	56,230	18.17	64,059	11.96	53,163	21.40
金	屬	製 品 製 造 業	34,060	7.09	42,944	4.50	29,866	9.04
電	子	零 組 件 製 造 業	49,948	12.02	61,637	12.87	38,218	12.22
電	腦、電子	產 品 及 光 學 製 品 製 造 業	49,080	7.04	59,927	7.69	29,825	6.83
電	力	設 備 製 造 業	36,678	6.29	51,488	8.54	29,949	6.24
機	械	設 備 製 造 業	37,628	9.34	46,746	7.54	33,833	10.95
汽	車	及 其 零 件 製 造 業	43,598	3.46	49,375	4.08	38,408	3.81
其	他	運 輸 工 具 製 造 業	44,098	5.65	56,470	5.64	37,588	5.12
家	具	製 造 業	29,895	2.09	34,724	-0.98	25,468	4.38
其	他	製 造 業	35,688	5.54	43,900	6.01	26,787	4.73
產	業	用 機 械 設 備 維 修 及 安 裝 業	41,412	5.21	52,789	3.80	36,651	5.70

三、平均工時：

▲受僱員工每人每月平均工時較上年增加4.5小時。

99年工業及服務業受僱員工每人每月平均工時為181.2小時，較上年增加4.5小時。工業部門平均工時較上年增加8.5小時，為187.1小時，各行業除用水供應及污染整治業較上年略減0.4小時外，其餘均較上年增加，其中以製造業增加9.7小時最多，主要係受上年部分廠商業務緊縮縮短工時或實施無薪休假，致比較基期較低影響所致，礦業及土石採取業增加3.0小時次之；服務業部門亦較上年增加1.0小時，為176.2小時，其中以支援服務業增加4.4小時最多，住宿及餐飲業增加2.1小時次之。

就各中行業觀察，工時較長之前10名行業，依序為保全及私家偵探服務業（227.1小時）、理髮及美容業（216.2小時）、印刷及資料儲存媒體複製業（199.5小時）、公共汽車客運業（199.0小時）、基本金屬製造業（197.5小時）、紡織業（197.4小時）、汽車貨運業（196.5小時）、橡膠製品製造業（196.5小時）、紙漿、紙及紙製品製造業（195.0小時）與非金屬礦物製品製造業（193.0小時）。

表4、各行業受僱員工每人每月平均工時

單位：小時

行 業 別	95年	96年	97年	98年	99年	較上年增減
						(小時)
總 計	180.9	180.5	179.7	176.7	181.2	4.5
工 業 部 門	185.9	185.7	183.5	178.6	187.1	8.5
礦業及土石採取業	182.7	184.0	184.2	182.0	185.0	3.0
製 造 業	187.3	187.3	184.7	179.3	189.0	9.7
電力及燃氣供應業	171.6	171.3	172.7	172.3	173.3	1.0
用水供應及污染整治業	183.9	185.1	186.5	182.9	182.5	-0.4
營 造 業	178.1	176.9	176.4	175.0	177.1	2.1
服 務 業 部 門	176.6	175.8	176.3	175.2	176.2	1.0
批發及零售業	175.3	174.8	175.9	175.8	176.2	0.4
運輸及倉儲業	179.9	179.4	179.1	180.3	181.5	1.2
住宿及餐飲業	173.6	172.5	172.3	169.7	171.8	2.1
資訊及通訊傳播業	167.5	168.2	169.4	169.1	170.0	0.9
金融及保險業	168.6	167.1	167.5	168.1	168.9	0.8
不動產業	182.6	177.9	180.3	181.7	180.1	-1.6
專業、科學及技術服務業	174.9	175.2	176.3	174.0	175.1	1.1
支援服務業	191.9	188.6	187.9	187.7	192.1	4.4
教育服務業	—	—	—	140.9	139.1	-1.8
醫療保健及社會工作服務業	175.3	175.1	174.4	173.3	174.4	1.1
藝術、娛樂及休閒服務業	186.3	184.7	181.4	184.4	181.4	-3.0
其他服務業	201.2	201.5	200.0	195.2	195.8	0.6

註：同表1

四、員工進退：

▲受僱員工進入率為2.68%，高於退出率之2.39%。

99年工業及服務業受僱員工平均進入率為2.68%，退出率為2.39%，致淨進入率（進入率減退出率）為0.29%。全年受僱員工平均流動率 $[(\text{進入率} + \text{退出率})/2]$ 為2.54%，較上年增加0.38個百分點。

工業部門淨進入率為0.41%，除礦業及土石採取業與電力及燃氣供應業呈淨退出狀況外，其他各業均呈淨進入，其中以製造業之0.45%較高，營造業之0.31%居次。服務業部門之進入率略高於退出率，其中以不動產業之淨進入為0.92%最高，專業、科學及技術服務業0.39%次之；藝術、娛樂及休閒服務業與其他服務業則呈淨退出，其淨退出率分別為0.40%及0.12%。

若就各行業進退率分別觀察，進入率以支援服務業之5.62%居首，住宿及餐飲業之4.86%次之，藝術、娛樂及休閒服務業3.84%居第三，以電力及燃氣供應業之0.26%居末；退出率則以支援服務業5.55%居首，住宿及餐飲業4.50%次之，藝術、娛樂及休閒服務業4.24%居第三，以電力及燃氣供應業0.28%居末。

表5、各行業受僱員工進退率

單位：%

行 業 別	95年		96年		97年		98年		99年	
	進入率	退出率	進入率	退出率	進入率	退出率	進入率	退出率	進入率	退出率
總 計	2.67	2.44	2.50	2.33	2.26	2.42	2.12	2.19	2.68	2.39
工 業 部 門	2.38	2.22	2.25	2.09	1.97	2.23	1.88	2.03	2.61	2.20
礦業及土石採取業	0.88	1.82	1.14	1.43	1.16	1.53	0.95	1.74	1.05	1.28
製 造 業	2.31	2.19	2.16	1.99	1.77	2.08	1.71	1.86	2.56	2.11
電力及燃氣供應業	0.51	0.41	0.42	0.42	0.56	0.27	0.30	0.21	0.26	0.28
用水供應及污染整治業	3.12	1.95	2.13	1.74	2.07	2.15	1.64	1.58	1.81	1.63
營 造 業	2.90	2.53	2.87	2.82	3.24	3.27	3.03	3.14	3.15	2.84
服 務 業 部 門	2.93	2.65	2.72	2.56	2.52	2.58	2.32	2.32	2.74	2.55
批發及零售業	3.05	2.98	2.63	2.64	2.40	2.64	2.21	2.32	2.65	2.47
運輸及倉儲業	1.71	1.61	1.57	1.62	1.48	1.61	1.30	1.43	1.79	1.65
住宿及餐飲業	4.44	3.71	4.24	3.97	4.47	4.12	3.82	3.78	4.86	4.50
資訊及通訊傳播業	2.24	2.25	2.13	2.16	2.02	1.71	1.86	1.82	2.09	1.92
金融及保險業	1.75	1.90	1.88	1.68	1.51	1.70	1.22	1.47	1.48	1.48
不 動 產 業	3.23	2.56	3.84	3.39	3.01	3.09	2.60	2.64	3.25	2.33
專業、科學及技術服務業	2.76	2.28	2.51	2.32	2.22	2.17	1.98	1.86	2.30	1.91
支 援 服 務 業	5.41	3.73	5.38	4.20	4.75	4.72	5.09	4.59	5.62	5.55
教 育 服 務 業	—	—	—	—	—	—	2.29	2.56	2.34	2.11
醫療保健及社會工作服務業	1.67	1.11	1.53	1.17	1.55	1.08	1.40	1.16	1.40	1.15
藝術、娛樂及休閒服務業	5.94	4.82	4.85	4.76	4.07	4.34	3.61	3.52	3.84	4.24
其 他 服 務 業	2.03	2.04	1.79	1.82	1.76	2.14	2.08	1.98	1.96	2.08

註：同表1

五、勞動生產力：

▲勞動生產力指數較上年大幅上升16.63%。

99年工業部門（不含營造業）勞動生產力指數為124.02（95年=100），因工業生產指數（不含營造業）較上年增加27.70%，高於受僱者總投入工時增幅9.49%，致勞動生產力指數較上年大幅上升16.63%，其中以製造業上升17.24%居首，礦業及土石採取業上升16.77%次之。

製造業勞動生產力指數為125.00（95年=100），因全年製造業生產較上年增加28.60%，高於受僱者總投入工時增幅9.69%，致製造業勞動生產力指數上升17.24%。各中行業除石油及煤製品製造業、藥品製造業與食品製造業較上年分別下降11.80%、3.42%及3.23%外，其餘各業均較上年上升，其中以機械設備製造業上升34.96%最高，電子零組件製造業上升28.00%次之。

表6、受僱者勞動生產力指數

基期：民國95年=100

行	業	別	95年	96年	97年	98年	99年	年增率 (%)
工	業	業	100.00	106.79	105.68	106.34	124.02	16.63
礦業及土石採取業			100.00	90.41	89.06	90.36	105.51	16.77
電力及燃氣供應業			100.00	101.62	98.25	93.19	96.62	3.68
用水供應業			100.00	100.26	98.28	94.51	96.83	2.45
製	造	業	100.00	107.12	106.02	106.62	125.00	17.24
食品製造業			100.00	99.55	97.59	95.65	92.56	-3.23
飲料及菸草製造業			100.00	103.83	101.88	105.60	110.03	4.20
紡織業			100.00	103.36	97.88	90.72	99.54	9.72
成衣及服飾品製造業			100.00	96.04	78.61	62.82	71.10	13.18
皮革、毛皮及其製品製造業			100.00	91.96	92.50	87.99	89.24	1.42
木竹製品製造業			100.00	91.17	80.41	74.57	77.89	4.45
紙漿、紙及紙製品製造業			100.00	103.13	103.68	95.03	95.43	0.42
印刷及資料儲存媒體複製業			100.00	97.74	94.90	88.63	90.84	2.49
石油及煤製品製造業			100.00	100.32	91.50	89.77	79.18	-11.80
化學材料製造業			100.00	111.77	100.95	105.31	112.89	7.20
化學製品製造業			100.00	103.18	91.40	91.56	103.95	13.53
藥品製造業			100.00	108.02	106.05	99.18	95.79	-3.42
橡膠製品製造業			100.00	102.44	103.66	98.36	110.11	11.95
塑膠製品製造業			100.00	98.95	91.83	82.25	91.41	11.14
非金屬礦物製品製造業			100.00	98.17	94.89	88.90	95.62	7.56
金屬基本製造業			100.00	97.68	88.65	83.83	95.76	14.23
金屬製品製造業			100.00	97.53	92.04	80.01	90.25	12.80
電子零組件製造業			100.00	119.83	128.72	139.64	178.74	28.00
電腦、電子產品及光學製品製造業			100.00	107.16	113.14	108.85	125.85	15.62
電力設備製造業			100.00	94.01	87.13	74.07	80.70	8.95
機械設備製造業			100.00	100.46	92.83	79.66	107.51	34.96
汽車及其零件製造業			100.00	95.93	83.73	92.03	107.36	16.66
其他運輸工具製造業			100.00	102.74	108.01	89.38	95.09	6.39
家具製造業			100.00	109.74	112.29	93.71	105.63	12.72
其他製造業			100.00	105.32	100.13	96.62	110.53	14.40

註：因製造業生產不含產業用機械設備維修及安裝業，故本表未含產業用機械設備維修及安裝業。

六、單位產出勞動成本：

▲單位產出勞動成本指數較上年下降12.07%。

99年工業部門(不含營造業)單位產出勞動成本指數為80.02(95年=100)，較上年下降12.07%。部門中除用水供應業較上年上升2.92%外，製造業、礦業及土石採取業、電力及燃氣供應業分別較上年下降12.29%、10.30%及3.90%。

製造業單位產出勞動成本指數為79.42(95年=100)，因全年製造業生產較上年大幅增加28.60%，高於受僱者總薪資增幅12.81%，致單位產出勞動成本指數較上年下降12.29%。各中行業中，以機械設備製造業下降27.81%最多，電子零組件製造業下降16.81%次之；而以石油及煤製品製造業上升18.32%最為顯著，藥品製造業上升11.02%次之，化學材料製造業上升5.86%再次。

表7、受僱者單位產出勞動成本指數

基期：民國95年=100

行	業	別	95年	96年	97年	98年	99年	年增率 (%)
工	業	業	100.00	95.32	97.37	91.00	80.02	-12.07
礦	業	及	100.00	105.10	107.52	103.42	92.77	-10.30
電	力	及	100.00	99.82	92.89	105.49	101.38	-3.90
用	水	供	100.00	94.57	99.43	98.27	101.14	2.92
製	造	業	100.00	95.06	97.31	90.55	79.42	-12.29
	食	品	100.00	100.17	105.16	103.73	106.54	2.71
	飲	料	100.00	99.15	105.81	93.52	92.62	-0.96
	紡	織	100.00	97.10	103.53	113.65	98.82	-13.05
	成	衣	100.00	107.36	132.51	154.40	141.24	-8.52
	皮	革	100.00	110.66	114.69	119.30	116.15	-2.64
	木	竹	100.00	108.75	125.27	137.84	125.37	-9.05
	紙	漿	100.00	96.94	98.31	94.69	98.21	3.72
	印	刷	100.00	101.49	101.91	106.18	102.53	-3.44
	石	油	100.00	100.76	108.53	99.67	117.93	18.32
	化	學	100.00	87.75	98.70	79.90	84.58	5.86
	化	學	100.00	104.64	121.45	112.80	105.51	-6.46
	藥	品	100.00	94.43	97.78	105.24	116.84	11.02
	橡	膠	100.00	100.85	98.89	100.34	91.80	-8.51
	塑	膠	100.00	102.40	109.66	118.26	109.06	-7.78
	非	金	100.00	102.67	107.46	109.09	100.72	-7.67
	金	屬	100.00	108.36	117.62	106.22	101.50	-4.44
	金	屬	100.00	103.94	109.76	121.02	106.48	-12.01
	電	子	100.00	86.26	83.09	69.00	57.40	-16.81
	電	腦	100.00	97.15	94.01	91.88	79.79	-13.16
	電	力	100.00	109.43	114.85	127.08	119.71	-5.80
	機	械	100.00	98.28	107.98	120.85	87.24	-27.81
	汽	車	100.00	94.23	106.93	91.95	77.92	-15.26
	其	他	100.00	98.70	94.86	117.05	110.53	-5.57
	家	具	100.00	90.60	88.45	106.02	93.17	-12.12
	其	他	100.00	97.65	101.70	101.27	90.50	-10.63

註：同表6。

性別統計分析

一、受僱員工人數：

▲女性受僱員工人數比重逐年增加

99年工業及服務業女性受僱員工人數平均為305萬2千人，較上(98)年增加9萬人或3.04%，男性受僱員工人數平均為358萬8千人，較上年亦增10萬8千人或3.11%。

工業部門女性受僱員工人數平均為109萬3千人，較上年增加4萬4千人，其中以製造業增加4萬2千人最多。男性受僱員工人數平均為191萬2千人，較上年增加7萬7千人，以製造業及營造業分別較上年增加6萬4千人及1萬2千人較多。

服務業部門女性受僱員工人數平均為195萬9千人，較上年增加4萬6千人，其中以批發及零售業增加1萬8千人最多，支援服務業增加1萬1千人次之，醫療保健及社會工作服務業增加1萬人再次。男性受僱員工人數平均為167萬6千人，亦較上年增加3萬1千人，其中以住宿及餐飲業增加8千人最多，批發及零售業增加6千人次之，支援服務業增加5千人再次。

就長期資料觀察，女性受僱員工人數占全體工業及服務業比重由80年之42.91%逐漸上升至99年之45.96%，顯示近20年來兩性受僱員工人數差異呈現縮小趨勢。就部門別觀察，女性受僱員工多集中於服務業部門，其比重由80年之46.90%逐漸增至99年之53.89%，而工業部門男性受僱員工比重較女性為高，且由80年之59.88%增加至99年之63.62%。

表1 兩性受僱員工人數

單位：人；%

行 業 別	男 性			女 性		
	98 年	99 年	年增率 (%)	98 年	99 年	年增率 (%)
總 計	3,480,413	3,588,492	3.11	2,962,241	3,052,317	3.04
工 業 部 門	1,834,977	1,912,217	4.21	1,049,150	1,093,324	4.21
礦業及土石採取業	3,390	3,340	-1.47	902	818	-9.31
製造業	1,435,821	1,500,193	4.48	975,192	1,016,633	4.25
電力及燃氣供應業	24,900	25,086	0.75	3,733	3,787	1.45
用水供應及污染整治業	18,985	19,721	3.88	6,099	6,009	-1.48
營造業	351,881	363,877	3.41	63,224	66,077	4.51
服 務 業 部 門	1,645,436	1,676,275	1.87	1,913,091	1,958,993	2.40
批發及零售業	695,320	700,914	0.80	722,187	740,178	2.49
運輸及倉儲業	177,541	179,581	1.15	74,871	75,554	0.91
住宿及餐飲業	106,427	113,731	6.86	157,118	159,055	1.23
資訊及通訊傳播業	91,869	92,777	0.99	79,242	81,554	2.92
金融及保險業	134,577	134,545	-0.02	223,025	218,914	-1.84
不動產業	41,304	45,113	9.22	39,276	41,982	6.89
專業、科學及技術服務業	104,961	108,700	3.56	90,289	92,941	2.94
支援服務業	151,427	156,263	3.19	136,217	146,763	7.74
教育服務業	20,460	21,454	4.86	53,253	53,110	-0.27
醫療保健及社會工作服務業	63,630	64,217	0.92	264,016	274,056	3.80
藝術、娛樂及休閒服務業	25,471	26,304	3.27	24,254	24,679	1.75
其他服務業	32,449	32,676	0.70	49,343	50,207	1.75

表 2 兩性受僱員工人數各部門所占之比率

單位：%

年平均	工業及服務業		工業部門		服務業部門	
	男	女	男	女	男	女
80年	57.09	42.91	59.88	40.12	53.10	46.90
81年	57.32	42.68	60.86	39.14	52.58	47.42
82年	57.50	42.50	61.67	38.33	52.28	47.72
83年	57.57	42.43	62.38	37.62	51.79	48.21
84年	57.44	42.56	62.77	37.23	51.66	48.34
85年	57.25	42.75	62.99	37.01	51.22	48.78
86年	57.14	42.86	63.13	36.87	50.90	49.10
87年	56.72	43.28	63.14	36.86	50.17	49.83
88年	56.38	43.62	62.92	37.08	49.81	50.19
89年	55.96	44.04	62.48	37.52	49.48	50.52
90年	55.66	44.34	62.37	37.63	49.17	50.83
91年	55.31	44.69	62.24	37.76	48.69	51.31
92年	55.17	44.83	62.21	37.79	48.53	51.47
93年	54.95	45.05	62.10	37.90	48.32	51.68
94年	54.88	45.12	62.32	37.68	48.20	51.80
95年	54.66	45.34	62.29	37.71	47.96	52.04
96年	54.53	45.47	62.34	37.66	47.75	52.25
97年	54.48	45.52	62.70	37.30	47.40	52.60
98年	54.02	45.98	63.62	36.38	46.24	53.76
99年	54.04	45.96	63.62	36.38	46.11	53.89

註：為配合95年工商及服務業普查行業範圍擴增情形，工業及服務業及服務業部門統計結果，涵蓋範圍自98年1月起新增「教育服務業（僅含短期補習班及汽車駕駛訓練班）」與「社會工作服務業（僅含兒童及嬰兒托育機構）」

二、 平均薪資：

▲女性受僱員工每人每月平均薪資為男性之80.12%，惟差距逐年縮小

99年工業及服務業女性受僱員工每人每月平均薪資（含經常性與非經常性薪資）為39,176元，低於男性受僱員工之48,898元。

工業部門女性受僱員工每人每月平均薪資為34,014元，較上年增加7.88%，其中以礦業及土石採取業平均薪資較上年增加13.88%最為顯著，製造業增加8.56%次之，用水供應及污染整治業增加5.44%再次。男性受僱員工每

人每月平均薪資為47,932元，較上年增加6.77%，其中以製造業平均薪資較上年增加8.21%最高，礦業及土石採取業增加4.61%次之，營造業增加2.34%再次。

服務業部門女性受僱員工每人每月平均薪資為42,058元，較上年增加4.56%，各行業均較上年增加，其中以不動產業較上年增加8.91%最高，金融及保險業增加8.71%次之。男性受僱員工每人每月平均薪資為50,000元，較上年增加3.72%，其中以金融及保險業平均薪資較上年增加9.43%最高，其他服務業增加5.76%次之。

就長期資料觀察，80年工業及服務業女性平均薪資僅為男性之66.18%，至99年則增加為80.12%，其中經常性薪資亦由80年之67.20%增加至99年之82.32%，顯示兩性薪資差距呈現逐年縮小，惟男、女員工薪資尚受本身之教育程度、工作年資、職業等因素影響，致薪資水準有所差異。

表3 兩性受僱員工每人每月平均薪資

單位：元；%

行 業 別	男性			女性		
	98年	99年	年增率 (%)	98年	99年	年增率 (%)
總 計	46,459	48,898	5.25	37,144	39,176	5.47
工 業 部 門	44,893	47,932	6.77	31,529	34,014	7.88
礦業及土石採取業	54,677	57,198	4.61	30,880	35,167	13.88
製 造 業	44,455	48,106	8.21	31,344	34,028	8.56
電力及燃氣供應業	99,188	98,811	-0.38	74,705	78,470	5.04
用水供應及污染整治業	45,246	46,039	1.75	41,086	43,322	5.44
營 造 業	42,725	43,723	2.34	30,934	30,388	-1.77
服 務 業 部 門	48,206	50,000	3.72	40,223	42,058	4.56
批發及零售業	43,390	45,060	3.85	37,039	39,043	5.41
運輸及倉儲業	50,552	51,282	1.44	42,176	44,121	4.61
住宿及餐飲業	29,595	30,585	3.35	25,530	25,858	1.28
資訊及通訊傳播業	67,333	70,240	4.32	55,845	57,809	3.52
金融及保險業	75,745	82,889	9.43	62,546	67,993	8.71
不 動 產 業	41,029	42,671	4.00	36,291	39,524	8.91
專業、科學及技術服務業	54,281	57,101	5.20	44,957	48,077	6.94
支援服務業	32,141	33,030	2.77	30,990	31,627	2.06
教育服務業	25,117	25,265	0.59	21,072	21,322	1.19
醫療保健及社會工作服務業	91,203	90,605	-0.66	45,124	45,740	1.37
藝術、娛樂及休閒服務業	37,666	39,416	4.65	24,525	25,833	5.33
其 他 服 務 業	34,229	36,199	5.76	26,773	27,308	2.00

表4 女性受僱員工薪資占男性薪資比率

單位：元；%

年平均	平均薪資			經常性薪資		
	男	女	女／男	男	女	女／男
80年	31,444	20,811	66.18	25,650	17,237	67.20
81年	34,388	22,816	66.35	27,836	18,648	66.99
82年	36,911	24,670	66.84	29,737	20,027	67.35
83年	38,918	26,529	68.17	31,232	21,459	68.71
84年	40,571	28,395	69.99	32,485	22,904	70.51
85年	41,892	29,745	71.00	33,919	24,194	71.33
86年	43,714	31,522	72.11	35,125	25,450	72.46
87年	45,004	32,686	72.63	36,056	26,657	73.93
88年	46,165	33,962	73.57	37,188	27,742	74.60
89年	47,253	35,007	74.08	38,037	28,761	75.61
90年	47,010	35,620	75.77	38,340	29,652	77.34
91年	46,128	35,838	77.69	38,363	30,267	78.90
92年	46,691	36,371	77.90	38,321	30,475	79.53
93年	47,472	36,845	77.61	38,659	30,760	79.57
94年	47,836	37,480	78.35	38,833	31,196	80.33
95年	48,021	38,035	79.20	39,032	31,749	81.34
96年	48,903	39,032	79.82	39,507	32,532	82.34
97年	49,065	38,870	79.22	39,728	32,466	81.72
98年	46,459	37,144	79.95	38,910	31,754	81.61
99年	48,898	39,176	80.12	39,478	32,500	82.32

註：同表2。

三、平均工時：

▲女性受僱員工平均工時較男性為低

99年工業及服務業女性受僱員工每人每月平均工時為178.4小時，較上年增加3.7小時，且低於男性受僱員工之183.5小時。

工業部門女性受僱員工每人每月平均工時為185.6小時，較上年增加8.4小時，其中以製造業平均工時較上年增加9.0小時最多，營造業增加2.9小時次之。男性受僱員工每人每月平均工時為188.0小時，較上年增加8.6小時，其中以製造業平均工時較上年增加10.3小時為最多，礦業及土石採取業增加3.4小時次之。

服務業部門女性受僱員工每人每月平均工時為174.3小時，較上年增加0.9小時，其中以支援服務業較上年增加4.6小時最多，住宿及餐飲業增加1.7小時次之。男性受僱員工每人每月平均工時則為178.4小時，較上年增加1.0

小時，其中以支援服務業較上年增加4.8小時最多，住宿及餐飲業增加2.6小時次之。

另就各大行業觀察，99年女性受僱員工平均工時較長之行業依序為其他服務業(202.0小時)、製造業(186.6小時)、支援服務業(182.4小時)、藝術、娛樂及休閒服務業(182.1小時)及不動產業(178.1小時)。而男性則為支援服務業(201.3小時)、製造業(190.7小時)、礦業及土石採取業(186.9小時)、其他服務業(186.4小時)及運輸及倉儲業(184.9小時)。

就長期資料觀察，近20年來兩性平均工時均呈遞減趨勢，且女性平均工時歷年均較男性為低，兩性工時差距介於3.5至6.5小時之間。

表5、兩性受僱員工各行業每人每月平均工時

單位：小時

行 業 別	男性			女性		
	98年	99年	較上年 增減 (小時)	98年	99年	較上年 增減 (小時)
總 計	178.4	183.5	5.1	174.7	178.4	3.7
工 業 部 門	179.4	188.0	8.6	177.2	185.6	8.4
礦業及土石採取業	183.5	186.9	3.4	176.8	177.2	0.4
製 造 業	180.4	190.7	10.3	177.6	186.6	9.0
電力及燃氣供應業	172.9	173.7	0.8	168.7	170.2	1.5
用水供應及污染整治業	184.4	184.4	0.0	177.9	176.0	-1.9
營 造 業	175.9	177.9	2.0	170.0	172.9	2.9
服 務 業 部 門	177.4	178.4	1.0	173.4	174.3	0.9
批發及零售業	176.4	176.5	0.1	175.3	175.9	0.6
運輸及倉儲業	183.5	184.9	1.4	172.7	173.2	0.5
住宿及餐飲業	170.6	173.2	2.6	169.1	170.8	1.7
資訊及通訊傳播業	169.5	170.5	1.0	168.6	169.5	0.9
金融及保險業	168.6	169.3	0.7	167.8	168.6	0.8
不 動 產 業	183.5	182.0	-1.5	179.6	178.1	-1.5
專業、科學及技術服務業	174.7	176.2	1.5	173.1	173.9	0.8
支 援 服 務 業	196.5	201.3	4.8	177.8	182.4	4.6
教 育 服 務 業	138.5	137.9	-0.6	141.9	139.5	-2.4
醫療保健及社會工作服務業	172.2	173.9	1.7	173.6	174.5	0.9
藝術、娛樂及休閒服務業	183.6	180.8	-2.8	185.3	182.1	-3.2
其 他 服 務 業	184.6	186.4	1.8	202.2	202.0	-0.2

圖 1、兩性受僱員工每人每月平均工時

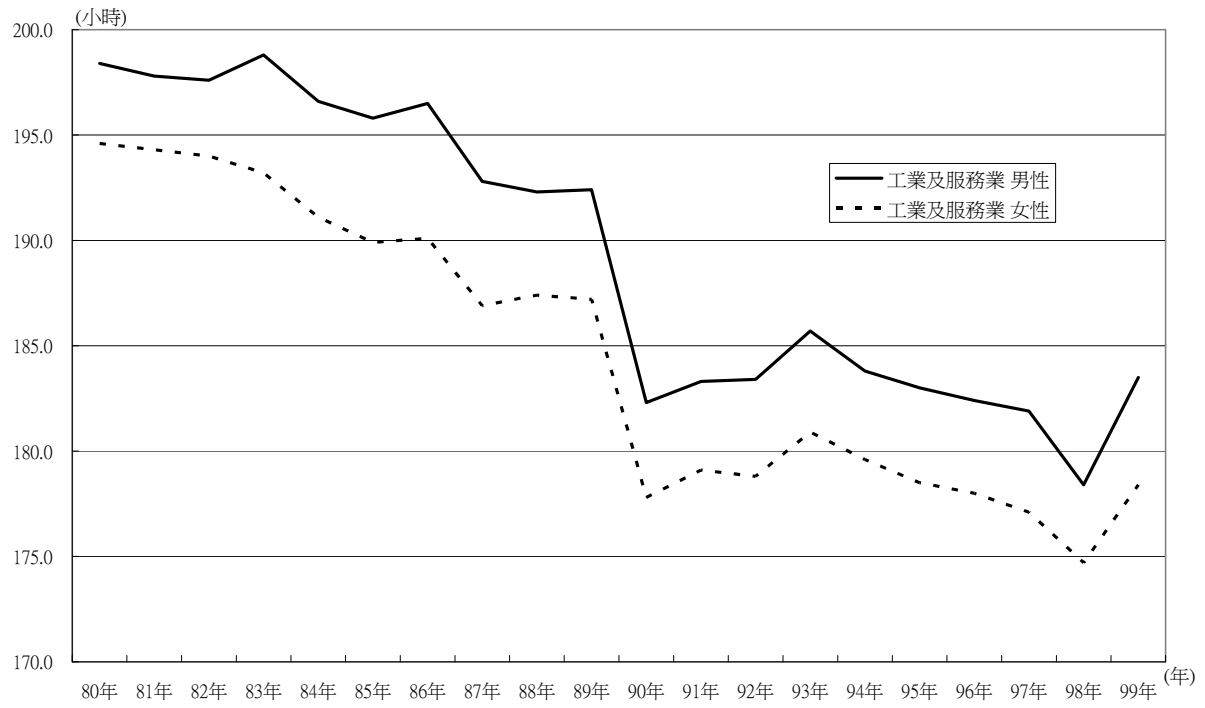

註：同表2。